

# INSTYTUT ARCHEOLOGII I ETNOGRAFII

(w latach 1976-1982)

Dzięki uporczywym, kilkuletnim negocjacji prof. K. Żurawskiego z Ministerstwem Nauki i Szkolnictwa Wyższego, w roku 1976 powstaje Instytut Archeologii i Etnografii obejmujący dwa zakłady Archeologii i Etnologii. Utworzono tu jedyną w Polsce specjalizację w zakresie konserwacji zabytków archeologicznych.

Lata 1976-1982 to czas rozkwitu kierunków badawczych, rozwijających się od lat i krystalizowania się nowych nurtów, które w następnych latach uzyskują formalny status w postaci Pracowni i Zakładów rozrastającego się Instytutu.



Do roku 1980, pod kierunkiem Jadwigi Chudziakowej trwały badania zespołu klasztornej opactwa benedyktynskiego w Moglinie, rozpoczęte w roku 1970. Wyprowadzono metody i procedury badawcze oraz szeroko zakrojona współpraca interdyscyplinarna dążyła do podważenia i cenne porównawcze efekty, pozwalające na kontynuację problematyki archeologii architektury.

Stanisław Kukawka rozpoczyna swoje badania nad kulturą pucharów lęgowanych na ziemi chełmińskiej. Pomaga mu od pominię - Jacek Gucwala, Józefina Szlach, Wiesław Skarbat, fot. pod mł - Andrzej Bokanec; fot. pod przerwą Ewa Drzyciowska i Mirosław Wolejciec.



Andrzej Kola i Gerard Wilke wyprowadzili metody eksploracji podwodnej, stopniowo doskonalone, nie tylko w akwariach doświadczalnych w kraju i na Bałtyku, ale również na Morzu Śródziemnym. Na zdjęciach - powyżej - Gerard Wilke i Lesław Pietrzykowski, przygotowanie kratownicy do eksploracji. Robocizna k. Maszka, Bytów, woj. pomorskie, Jezioro Bobolickie Wielkie (relikty wczesnośrednio-wiecznego mostu), badania w latach 1977-1981.

Andrzej Kola poświęcił się także problematyce, którą podsumował w pracy *Grody ziemi chełmińskiej w półnym średnio-wieczu* (Toruń 1991). Poniżej: fot. pod mł - Andrzej Bokanec.



W roku 1980 rozpoczynają się prace wykopaliskowe w obrębie następnego zespołu klasztornej - tym razem w Strzelnie. Badaniami kieruje Jadwiga Chudziakowa.

Zespół biuroy udziła w eksploracji oraz sympozjum: od lewej Janusz Harańszewski, prof. Wojciech Kalinowski, Jadwiga Chudziakowa, Witold Zubowicz, Jolanta Duhajkajtis, A. Ciecuchowski i Jerzy Duhajkajtis.

Widok na klanztor z lotu ptaka

Poniżej: fot. pod mł - Andrzej Bokanec.

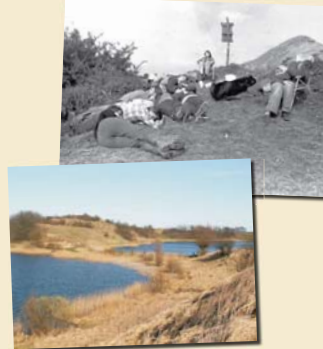

Widok na grodzisko w Bytoku (badane przez A. Kola) oraz powyżej na studentów w porach różnych. Badania w roku 1980.



W budynku na ulicy Piastowskiej 7, najpierw Katedra Archeologii Polskiej i Powszechnej, a następnie Instytut Archeologii i Etnografii miały swoją siedzibę w latach 1970 - 1981.



Prof. dr hab. Jerzy Oleczak (1929-2007) dyrektor w latach 1979-1981

Prof. dr hab. Kazimierz Żurawski (1909-1987) dyrektor Instytutu w latach 1976-1979

Instytut Archeologii i Etnografii - SKŁAD OSOBOWY (przed podziałem na pracownie i zakłady):

<b>Dyrektorzy:</b>	<b>Pracownicy:</b>	<b>Zakład Etnografii:</b>
prof. dr hab. Kazimierz Żurawski (1976-1979)	prof. Kazimierz Żurawski (1976-1979)	Kierownik:
doc. dr Jerzy Oleczak (1979-1981)	doc. dr hab. Krystyna Przewoźna-Armon (1976-1985)	doc. dr hab. Teresa Dunin-Karwicka
doc. dr hab. Krystyna Przewoźna-Armon (1981-1984)	dr Jadwiga Chudziakowa (1976-1983), hab. 1980	Pracownicy:
<b>Zakład Archeologii:</b>	dr Jan Grzechowiak (1959-1982)	mgr Jolanta Chereń (1976-1990)
Kierownicy:	dr Andrzej Kola (1976-1982)	
prof. dr hab. Kazimierz Żurawski (1976-1979)	mgr Gerard Wilke (1976-1982), dr 1978	
doc. dr Jerzy Oleczak (1979-1981)	doc. dr Jerzy Oleczak (1979-1982)	
doc. dr hab. Krystyna Przewoźna-Armon (1981-1985)	mgr Stanisław Kukawka (1979-1985)	
	mgr Marek Rubinowicz (1979-1982), dr 1991	
	mgr Jolanta Malczka-Kukawka (1980-1985)	
	mgr Jerzy Duhajkajtis (1981-1983)	
	mgr Jolanta Duhajkajtis (1982-1983)	

Prof. dr hab. Krystyna Przewoźna-Armon dyrektor Instytutu w latach 1981-1984

Urodził się 23 V 1929 roku w Ostrołęce. W 1948 r. absolwent Liceum im. K. Powskiego w Poznaniu, a w 1953 zdobył dyplom magistra na Uniwersytecie Poznańskim jako specjalista prof. W. Hensla, J. Czerwikowskiego i J. Kozłowskiego.

W 1962 otrzymał tytuł doktora (Olaszów Indolucji kultury prehistorycznej) na Uniwersytecie Wrocławskim, którego promotorem był W. Hensel, w 1971 r. otrzymała stopień doktora habilitowanego na podstawie rozprawy *Struktura i rozwój zarodkowy podłoża wczesnośrednio-wiecznego w rejonie Bałtyku* (Wrocław 1971), odznaczona honorowo *Za osiągnięcia w dziedzinie nauk historycznych i filozoficznych* (1979) i *Złoty Wstęg* (1980).

W 1981 otrzymała tytuł profesora nadzwyczajnego, od 2002 roku jest profesorem zwyczajnym, zaś od 2003 profesorem emerytowaną. Przez Szwajcarię Konsultantów Zabytków w Olsztynie (1990-1995), członkini sekcji Zarządu Olsztyńskiego (SNAP) - członkini International Council of Museums, członek Komitetu Archeologicznego PAN w Olsztynie (Poznańskie) od 1993 r., przewodnicząca Rady Konsultacyjnej przy Województwie Konsultantów Zabytków (1989-1991), przewodnicząca Uniwersyteckiego Centrum Archeologii Średnio-wiecznej i Nowo-wiecznej od 1992 r. W 1975 r. otrzymała Złoty Olsztyński *Za Osiągnięcia w dziedzinie nauk historycznych i filozoficznych* (1984), medal *70-lecia odzyskania Wolności* w 1990 r. medal *Złotego Działacza Kultury*, zaś w roku 2006 Medal *Konfederacji Nacjonalistów*. Jest laureatką Nagrody Rektora i sędzią za działalność organizacyjną w latach 1984-2005.

Prof. dr hab. Jadwiga Chudziakowa dyrektor Instytutu w latach 1984-2005

Urodził się 25 II 1935 roku w Gwałdkach, gdzie w 1953 r. absolwent Liceum Ogólnokształcącego. W 1959 na Uniwersytecie Poznańskim obronił pracę magisterską, napisaną pod kierunkiem J. Kozłowskiego, w 1970 doktora (Kultura bydelska w średnio-wieczu Wlkp. Dmowskiego), którego promotorem był K. Żurawski, zaś w roku 1980 przedstawiła rozprawę habilitacyjną na temat *Formacji kulturowych i benedyktynów w gminie w świetle badań archeologiczno-architektonicznych*. W roku 1991 uzyskała stopień profesora nadzwyczajnego, od 2002 roku jest profesorem zwyczajnym, zaś od 2003 profesorem emerytowaną. Przez Szwajcarię Konsultantów Zabytków w Olsztynie (1990-1995), członkini sekcji Zarządu Olsztyńskiego (SNAP) - członkini International Council of Museums, członek Komitetu Archeologicznego PAN w Olsztynie (Poznańskie) od 1993 r., przewodnicząca Rady Konsultacyjnej przy Województwie Konsultantów Zabytków (1989-1991), przewodnicząca Uniwersyteckiego Centrum Archeologii Średnio-wiecznej i Nowo-wiecznej od 1992 r. W 1975 r. otrzymała Złoty Olsztyński *Za Osiągnięcia w dziedzinie nauk historycznych i filozoficznych* (1984), medal *70-lecia odzyskania Wolności* w 1990 r. medal *Złotego Działacza Kultury*, zaś w roku 2006 Medal *Konfederacji Nacjonalistów*. Jest laureatką Nagrody Rektora i sędzią za działalność organizacyjną w latach 1984-2005.

## INSTYTUT ARCHEOLOGII I ETNOGRAFII (1982-1985)

### ZAKŁAD ARCHEOLOGII

### ZAKŁAD ETNOGRAFII

- PRACOWNIA BADAŃ ŚREDNIO-WIECZNEJ ARCHITEKTURY MIUROWANEJ
- PRACOWNIA ARCHEOLOGII PODWODNEJ
- PRACOWNIA DZIEŁÓW SZKŁA
- PRACOWNIA KONSERWACJI I DOKUMENTACJI ZABYTKÓW

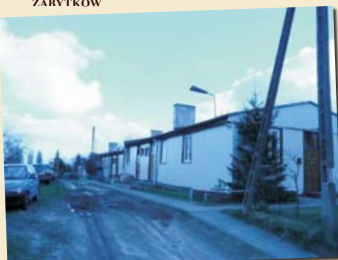

Biuro na ul. Okrzejskiej. Kartowanie się nowych wioły w tak nowoczesnych warunkach (1981-1985) trzeba uznać za ewidentny przejaw wyjątkowości ducha i czasu.